



## NOTAS DE GESTIÓN ADMINISTRATIVA

### 1. Introducción:

Los Estados Financieros de los entes públicos, proveen de información financiera a los principales usuarios de la misma, al Congreso y a los ciudadanos.

El objetivo del presente documento es la revelación del contexto y de los aspectos económicos financieros más relevantes que influyeron en las decisiones del período, y que deberán ser considerados en la elaboración de los estados financieros para la mayor comprensión de los mismos y sus particularidades.

De esta manera, se informa y explica la respuesta del gobierno a las condiciones relacionadas con la información financiera de cada período de gestión; además, de exponer aquellas políticas que podrían afectar la toma de decisiones en períodos posteriores.

### 2. Describir el panorama Económico y Financiero:

Este Municipio inicia el ejercicio 2023 con un presupuesto de Egresos Aprobado de \$ 224,907,774.46 (Son doscientos veinte y cuatro millones novecientos siete mil setecientos setenta y cuatro pesos 46/100 M.N.) de los ingresos principales son las Participaciones Federales, Impuesto Predial Urbano Impuesto Predial Urbano, Etc.

Al 31 de diciembre de 2022, quedó un remanente de \$ 19,966,584.52 (son diecinueve millones novecientos sesenta y seis mil quinientos ochenta y cuatro pesos 52/100 M.N), el cual se aplicará en este ejercicio 2023, en obra pública, compra de maquinaria, capacitaciones de personal, los recursos corresponden a Libre Disposición, ipr y participaciones estatales.

### 3. Autorización e Historia:

#### a) Fecha de creación del ente.

El Municipio obtiene su registro Federal de Contribuyentes el 02 de septiembre de 1997 ante la secretaria de Hacienda y Crédito Público

### 4. Organización y Objeto Social:

#### a) Objeto social.

Administración Pública Municipal

#### b) Principal actividad.

Prestar Servicios Públicos a la población de conformidad al artículo 115 de la Constitución Política de los Estados Unidos Mexicanos, art. 110 de la Constitución Política para el Estado de Sinaloa,

- Agua potable, drenaje, alcantarillado, tratamiento y disposición de sus aguas residuales
- Alumbrado público



- Limpia, recolección, traslado, tratamiento y disposición final de residuos
- Mercados y centrales de abasto

- Panteones
- Rastro
- Calles, parques y jardines y su equipamiento
- Seguridad pública
- Tránsito y Vialidad
- Transporte Público Urbano y Suburbano en ruta fija
- Estacionamientos públicos
- Educación
- Bibliotecas públicas y Casas de la Cultura
- Asistencia y salud pública
- Protección civil
- Desarrollo urbano y rural

#### **c) Ejercicio fiscal.**

2023 (enero a Junio)

#### **d) Régimen jurídico.**

Institución de orden público, base de la división territorial y de la organización política y administrativa del Estado de Sinaloa, con personalidad jurídica y patrimonio propio, autónomo en su Gobierno Interior y con libre administración de su Hacienda, de acuerdo al artículo 115 de la Constitución Política de los Estados Unidos Mexicanos, Art.110 de la Constitución Política para el Estado de Sinaloa y Art.3 de la Ley de Gobierno Municipal para el Estado de Sinaloa.

Persona Moral con fines no lucrativos.

#### **e) Consideraciones fiscales del ente:**

##### IMPUESTO SOBRE LA RENTA

- Persona Moral no contribuyente por la percepción de sus ingresos, de conformidad con los artículos 93, 94 y 102 de la Ley del Impuesto Sobre la Renta.
- Retenedor por los pagos por servicios personales subordinados, de conformidad con el artículo, 110 y 113 de Ley del Impuesto Sobre la Renta.
- Retenedor por los pagos por asimilados a salarios de conformidad con el artículo, 110 y 113 de Ley del Impuesto Sobre la Renta.
- Retenedor por los pagos por servicios personales independientes de conformidad con el artículo 102, 120 y 127 de la Ley del Impuesto Sobre la Renta.
- Retenedor por los pagos por Arrendamiento de Inmuebles de conformidad con el artículo 102, 141 y 143 de la Ley del Impuesto Sobre la Renta.

## IMPUESTO AL VALOR AGREGADO

### ID DESCRIPCION

- 1 REGIDORES
- 2 PRESIDENCIA MUNICIPAL
- 3 SECRETARÍA DE LA PRESIDENCIA
- 4 SÍNDICO PROCURADOR
- 5 SECRETARÍA DEL AYUNTAMIENTO
- 6 DIRECCIÓN DE GOBIERNO
- 7 DIRECCIÓN DE PARTICIPACIÓN SOCIAL
- 8 DIRECCIÓN DE CULTURA
- 9 SINDICATURA LA REFORMA
- 10 SINDICATURA ALHUEY
- 11 SINDICATURA COLONIA AGRICOLA MEXICO
- 12 SINDICATURA COLONIA AGRICOLA  
INDEPENDENCIA
- 13 SINDICATURA GUSTAVO DIAZ ORDAZ
- 14 SINDICATURA DE LA ILAMA
- 15 SINDICATURA LEOPOLDO SANCHEZ CELIS
- 16 SINDICATURA COSTA AZUL
- 17 DIRECCIÓN DE DESARROLLO ECONÓMICO
- 18 DIRECCION DE TURISMO
- 19 TESORERIA MUNICIPAL
- 20 DIRECCION DE EGRESOS
- 21 DIRECCION DE INGRESOS
- 22 DIRECCION DE ADMINISTRACION
- 23 DIRECCION GENERAL DE OBRAS Y  
SERVICIOS PUBLICOS
- 24 DIRECCION DE ATENCION A LA JUVENTUD
- 25 DIRECCION GENERAL DE BIENESTAR
- 26 DIRECCION DE ECOLOGIA
- 27 DIRECCION MUNICIPAL DE LA MUJER
- 28 GASTOS ADMINISTRATIVOS
- 30 CONSTRUCCIONES
- 31 FONDO DE INFRAESTRUCTURA SOCIAL
- 32 FONDO DE FORTALECIMIENTO MUNICIPAL
- 33 SISTEMA MUNICIPAL DIF ANGOSTURA
- 34 INSTITUTO DEL DEPORTE
- 35 ADEFAS
- 37 SEGURIDAD PUBLICA CUENTA CORRIENTE
- 40 UNIDAD DE PLANEACIÓN E INNOVACIÓN
- 41 UNIDAD DE ATENCIÓN CIUDADANA



- 42 UNIDAD DE COMUNICACIÓN SOCIAL
- 43 UNIDAD DE TRANSPARENCIA Y RENDICIÓN DE CUENTAS
- 45 SUPERVISION DE OBRA
- 46 REMANENTE APOYOS FINANCIEROS 2022
- 47 REMANENTE DE IPR PRODUCTIVO AÑOS ANTERIORES
- 48 CONVENIO DE PAVIMENTACION (REGURALIZACION DE VEHICULOS DE PROCEDENCIA EXTRANJERA)

- Artículo 3o.- La Federación, el Distrito Federal, los Estados, los Municipios, los organismos descentralizados, las instituciones y asociaciones de beneficencia privada, las sociedades cooperativas o cualquiera otra persona, aunque conforme a otras leyes o decretos no causen impuestos federales o estén exentos de ellos, deberán aceptar la traslación a que se refiere el artículo primero y, en su caso,

pagar el impuesto al valor agregado y trasladarlo, de acuerdo con los preceptos de esta Ley. La Federación, el Distrito Federal, los Estados, los Municipios, así como sus organismos. Los Estados, el

- Distrito federal y los Municipios, así como sus organismos descentralizados no efectuarán la retención a que se refiere el párrafo tercero del artículo 3o.

#### IMPUESTO LOCAL SOBRE NOMINAS

- Contribuyente por los pagos efectuados por servicios personales subordinados conforme al Art.17 Ley de Hacienda del Estado de Sinaloa.

#### **f) Estructura organizacional básica.**

##### **ID DESCRIPCION**



**Estructura Administrativa:**

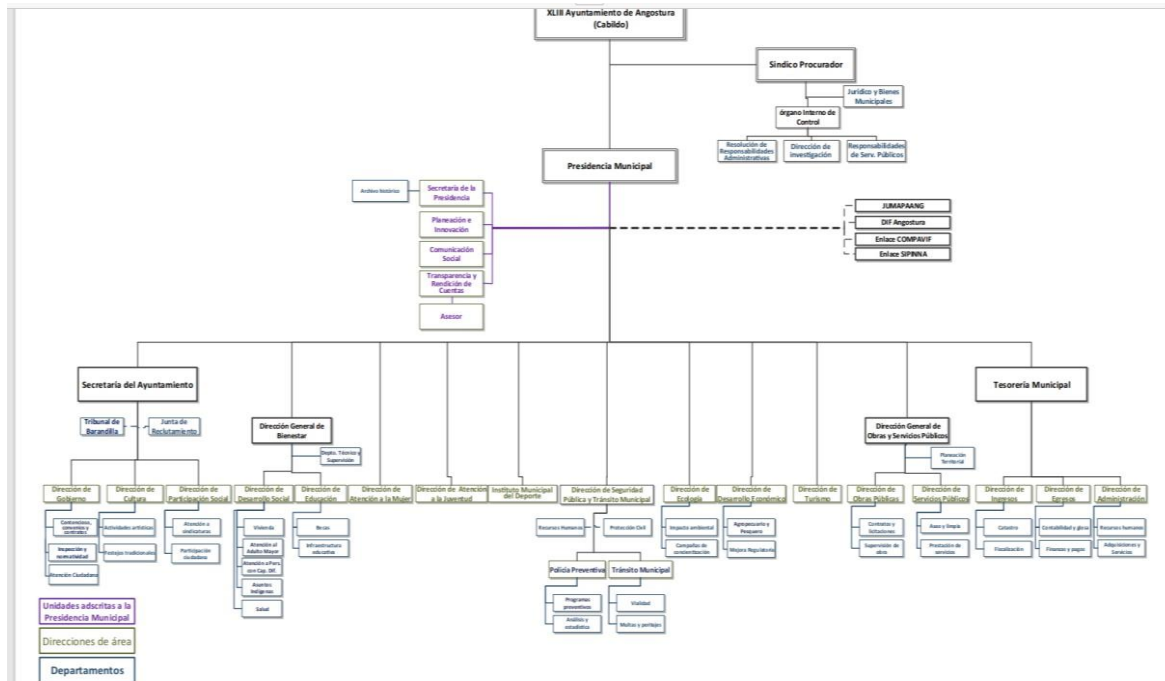

**g) Fideicomisos, mandatos y análogos de los cuales es fideicomitente o fiduciario.**

**5. Bases de Preparación de los Estados Financieros:**

**a) Si se ha observado la normatividad emitida por el CONAC y las disposiciones legales aplicables.**

- Se ha observado toda la normatividad emitida por el CONAC
- La Ley de Ingresos para el Municipio
- La Ley de Hacienda para los Municipios del Estado de Sinaloa
- Ley de Fiscalización del Estado de Sinaloa
- Otras Disposiciones aplicables a todos los Municipios de Sinaloa

**b) La normatividad aplicada para el reconocimiento, valuación y revelación de los diferentes rubros de la información financiera, así como las bases de medición utilizadas para la elaboración de los estados financieros; por ejemplo: costo histórico, valor de realización, valor razonable, valor de recuperación o cualquier otro método empleado y los criterios de aplicación de los mismos.**



El total de las operaciones están reconocidas a su Costo Histórico

**c) Postulados básicos.**

Los Emitidos por el CONAC:

1. Sustancia Económica
2. Entes Públicos
3. Existencia Permanente
4. Revelación Suficiente
5. Importancia Relativa
6. Registro e Integración Presupuestaria
7. Consolidación de la Información Financiera
8. Devengo Contable
9. Valuación
10. Dualidad Económica
11. Consistencia

**d) Normatividad supletoria.**

Las permitidas por la Normatividad del CONAC:

- Aplicación personalizada del Cuarto Nivel de COG
- Aplicación personalidad del Tercer y Cuarto Nivel del CRI
- Aplicación Personalizada a partir del Quinto Nivel permitido del Plan de Cuentas

**e) Para las entidades que por primera vez estén implementando el base devengado de acuerdo a la Ley de Contabilidad, deberán:**

**Revelar las nuevas políticas de reconocimiento:**

De acuerdo a lo establecido por el CONAC.

**INGRESOS**

Devengado. - Cuando exista jurídicamente el derecho al cobro.

Recaudado. - Cuando existe el cobro en efectivo o cualquier otro medio de pago



## EGRESOS

Comprometido. - Cuando se existe la aprobación por una autoridad competente de un acto administrativo, u otro instrumento jurídico que formaliza una relación jurídica con terceros para la adquisición de bienes y servicios.

Devengado. - Cuando se reconoce de una obligación de pago a favor de terceros por la recepción de conformidad de bienes, servicios contratados.

Ejercido. - Cuando se emite una cuanta por liquidar aprobada por la autoridad competente

Pagado. - Cuando se realiza la cancelación total o parcial de las obligaciones de pago.

**-Revelar los cambios en las políticas, la clasificación y medición de las mismas, así como su impacto en la información financiera:**

### **6. Políticas de Contabilidad Significativas:**

#### **a) Actualización:**

A lo largo de la Historia de este Ente, no se ha utilizado ningún Método para la Actualización del Valor de los Activos, Pasivos y Hacienda Pública y/o Patrimonio.

#### **b) Informar sobre la realización de operaciones en el extranjero y de sus efectos en la información financiera gubernamental:**

Durante el ejercicio 2023, no se han realizado operaciones en Moneda Extranjera, y en todo caso si se realizara alguna, invariablemente el registro se realizará en su equivalente en Moneda Nacional al tipo de cambio del día de la operación

#### **c) Método de valuación de la inversión en acciones de Compañías subsidiarias no consolidadas y asociadas:**

No se tienen acciones de algún otro Ente

#### **d) Sistema y método de valuación de inventarios y costo de lo vendido:**

No existen productos para procesos en inventarios, ya que la adquisición de los bienes es para consumo inmediato llevando directamente el costo al gasto.

#### **e) Beneficios a empleados:**

No se tienen reservas para beneficios futuros de los empleados, más que las contempladas anualmente en le presupuesto de egresos del ejercicio presente.

#### **f) Provisiones:**

Se reconoce una provisión cuando existe una obligación presente (legal o asumida) resultante de un evento pasado a cargo del Municipio, es probable se presente la salida de recursos económicos como medio para liquidar dicha obligación y la obligación se puede estimar razonablemente.

#### **g) Reservas:**



No se cuenta con Reservas

**h) Cambios en políticas contables y corrección de errores junto con la revelación de los efectos que se tendrá en la información financiera del ente público, ya sea retrospectivos o prospectivos:**

El cambio en las políticas contables se ve del ejercicio 2011 al ejercicio 2012 provocado por la implementación de los momentos contables de los Ingresos y Egresos normados por el CONAC.

**i) Reclasificaciones:**

No existe reclasificaciones importantes

**j) Depuración y cancelación de saldos:**

No existe reclasificaciones importantes

**7. Posición en Moneda Extranjera y Protección por Riesgo Cambiario:**

**a) Activos en moneda extranjera:**

No se tienen Activos en moneda extranjera

**b) Pasivos en moneda extranjera:**

No se tienen Pasivos en moneda extranjera

**c) Posición en moneda extranjera**

No se tienen operaciones en moneda extranjera

**d) Tipo de cambio:**

No se tienen operaciones en moneda extranjera

**e) Equivalente en moneda nacional:**

No se tienen operaciones en moneda extranjera

**8. Reporte Analítico del Activo:**

**a) Vida útil o porcentajes de depreciación, deterioro o amortización utilizados en los diferentes tipos de activos:**

Hasta 2011, no se ha reconocido depreciación de los bienes y para el año 2012 en apego al artículo SEPTIMO de las Reglas Específica del registro y Valoración del Patrimonio, se inicia el reconocimiento de la misma.

**b) Cambios en el porcentaje de depreciación o valor residual de los activos:**



Hasta 2011, no se ha reconocido depreciación de los bienes y para el año 2012 en apego al artículo SEPTIMO de las Reglas Específica del registro y Valoración del Patrimonio, se inicia el reconocimiento de la misma.

**c) Importe de los gastos capitalizados en el ejercicio, tanto financieros como de investigación y desarrollo:**

No se tienen este tipo de gastos

**d) Riesgos por tipo de cambio o tipo de interés de las inversiones financieras:**

No se tienen inversiones financieras en moneda extranjera

**e) Valor activado en el ejercicio de los bienes construidos por la entidad:**

Los bienes construidos durante 2012 se reconocen dentro de ACTIVO a su costo histórico, de conformidad con el artículo 29 de la Ley General de Contabilidad Gubernamental.

**f) Otras circunstancias de carácter significativo que afecten el activo, tales como bienes en garantía, señalados en embargos, litigios, títulos de inversiones entregados en garantías, baja significativa del valor de inversiones financieras, etc.:**

No se tienen situaciones importantes que afecten los activos del Ente

**g) Desmantelamiento de Activos, procedimientos, implicaciones, efectos contables:**

No se tienen desmantelamiento de Activos

**h) Administración de activos; planeación con el objetivo de que el ente los utilice de manera más efectiva:**

Se utilizan los activos con la operación y mantenimiento óptimo.

**Adicionalmente, se deben incluir las explicaciones de las principales variaciones en el activo, en cuadros comparativos como sigue:**

**a) Inversiones en valores:**

No se tienen inversiones en valores.

**b) Patrimonio de Organismos descentralizados de Control Presupuestario Indirecto:**

No se tiene Patrimonio en Organismos descentralizados de Control Presupuestario Indirecto

**c) Inversiones en empresas de participación mayoritaria:**

No se tiene inversión en este tipo de empresas.

**d) Inversiones en empresas de participación minoritaria**

No se tiene inversión en este tipo de empresas.

**e) Patrimonio de organismos descentralizados de control presupuestario directo, según corresponda:**

No se tiene Patrimonio en Organismos descentralizados de Control Presupuestario directo

**9. Fideicomisos, Mandatos y Análogos:**

**a) Por ramo administrativo que los reporta:**

No se cuenta con Fideicomisos, Mandatos y Análogos

**b) Enlistar los de mayor monto de disponibilidad, relacionando aquéllos que conforman el 80% de las disponibilidades:**

No se cuenta con Fideicomisos, Mandatos y Análogos

**10. Reporte de la Recaudación:**

**a) Análisis del comportamiento de la recaudación correspondiente al ente público o cualquier tipo de ingreso, de forma separada los ingresos locales de los federales:**

Se presenta por separado en el informe de la ley de ingresos

**b) Proyección de la recaudación e ingresos en el mediano plazo:**

Se estima que la recaudación solamente crecerá por los porcentajes permitidos por Ley aprobados por el congreso del estado de año a año.

**11. Información sobre la Deuda y el Reporte Analítico de la Deuda:**

Hasta 2011, no se ha reconocido depreciación de los bienes y para el año 2012 en apego al artículo SEPTIMO de las Reglas Específica del registro y Valoración del Patrimonio, se inicia el reconocimiento de la misma.

**a) Utilizar al menos los siguientes indicadores: deuda respecto al PIB y deuda respecto a la recaudación tomando, como mínimo, un período igual o menor a 5 años.**

No se tiene Deuda

**b) Información de manera agrupada por tipo de valor gubernamental o instrumento financiero en la que se considere intereses, comisiones, tasa, perfil de vencimiento y otros gastos de la deuda.**

Se anexará la información en las notas de desglose.

**12. Calificaciones otorgadas:**

No se cuenta con calificaciones otorgadas o certificaciones

**13. Proceso de Mejora:**

Se informará de:

**a) Principales Políticas de control interno:**

Apego al presupuesto con racionalidad y transparencia

**b) Medidas de desempeño financiero, metas y alcance:**

Racionar el uso de los recursos, sobre todo en el primer semestre del año para alcanzar el cumplimiento de las funciones para el ejercicio completo.

**14. Información por Segmentos:**

Toda la información del Ente, está procesada y se encuentra disponible por Unidad Responsable de realizar las funciones propias.

**15. Eventos Posteriores al Cierre:**

El ente público no tiene hechos ocurridos en el período posterior al que informa, que proporcionen mayor evidencia sobre eventos que le afectan económicamente y que no se conocían a la fecha de cierre.

**16. Partes Relacionadas:**

No existen partes relacionadas que pudieran ejercer influencia significativa sobre la toma de decisiones financieras y operativas.

**17. Responsabilidad sobre la presentación razonable de la información contable:**

Los estados financieros están debidamente firmados en cada página.

Son parte integrante de los estados financieros al 30 de junio del 2023

**“Bajo protesta de decir verdad declaramos que los Estados Financieros y sus notas son razonablemente correctos y son responsabilidad del emisor”**

PROFE. MIGUEL A. ANGULO ACOSTA

L.C.P MERIELER QUINTERO ANGULO

DR. MARTIN HERNANDEZ VARELA

---

PRESIDENTE MUNICIPAL

---

TESORERA MUNICIPAL

---

REGIDOR DE LA COMISION DE HACIENDA